

高野台小学校 ハンドブック



吹田市立高野台小学校

も く じ

高野台小学校学の1年生 ～令和7年度の主なとりくみ～	2
入学するとき	4
入学式	(4)
入学式当日の持ち物	(4)
学用品などの準備	(4)
家庭で用意していただく物品	(5)
入学にあたって（学習への準備）	(6)
なにかあったらまず担任に相談を	7
学校への質問・疑問についても気軽にご相談ください	(7)
学校全体で支援しています	(7)
教育のこと	8
吹田市の教育	(8)
本校の教育	(9)
評価（あゆみ）	(12)
子どもたちの健康のために	13
保健室から	
健康診断	(13)
検診のお知らせ	(14)
わたしのけんこう	(14)
ケガや病気のはきは？	(15)
欠席と連絡方法	(15)
安全カード	(16)
家庭での生活について	(17)
給食室から	(18)
事務的なこと	20
学校納入金について	(20)
学校給食費の概要	(20)
学校徴収金等の概要	(21)
その他	(21)
転校手続き	(22)
提出書類～安全カード・児童調査票・自動振込利用申込書・PTA加入申込書～	(22)
就学のための援助制度	23
就学援助費	(23)
医療券の申請	(23)
新入学児童生徒学用品費の入学前支給について	(23)
災害時の対応	24
台風の時	(24)
地震の時	(24)
さくら連絡網	25
さくら連絡網について	(25)
その他	25
留守家庭児童育成室	(25)
太陽の広場	(25)
学校開放	(25)
PTA活動	(26)
学校以外の相談機関について	(27)
校舎・教室配置図	(28)

高野台小学校の1年生

～令和7年度の主なとくみ～

※行事の見直し等で、開催時期や行事等が変更になることがあります。

ドキドキ入学準備

1月

2月 ・入学説明会 ～もうすぐ1年生～

3月

～高野台小学校ってどんな学校？～

本校の教育 → P.9～

学用品の準備 → P.4

物品の購入 → P.5～

入学にあたって → P.6

納入金の手続き → P.20～

わくわく学校生活

1 学 期

- 4月 ・入学式 ～ぴかぴかの1年生～ ⇒ 入学式について → P.4
- ・始業式
- ・対面式
- ・就学援助受付 ～どんな援助が受けられるの？～ ⇒ 就学援助について → P.23
- ・給食開始 ～4月中旬から始まります～ ⇒ 給食室から → P.18～
- ・健康診断 ～健康が一番～ ⇒ 保健室から → P.13～
- ・参観・懇談
- ・火災避難訓練
- 5月 ・健康診断
- ・地区別集団下校
- ・PTA総会
- 6月 ・運動会
- ・たてわり清掃開始
- ・芸術鑑賞会
- ・プール開き
- ・児童引き取り訓練
- 7月 ・プール参観
- ・交通安全教室
- ・終業式
- ～はじめての通知表～ ⇒ 評価について → P.12

けがや病気など
緊急時の連絡

おうちの方に連絡しますので、
緊急時の連絡先は、
必ず学校に知らせてください。

安全カードの記入→P.16



詳しくは各ページをご覧ください。

夏休み

8月 ・ 始業式

2 学 期

9月 ・ 土曜参観

・ 児童会まつり

10月 ・ 友だち100人集会

11月 ・ 校内音楽会

・ 高野台子どもまつり(P T A ・ 地域)

・ 校外学習

12月 ・ 個人懇談

・ 終業式

もしもの時

台風がきてるけど、
学校に行かないといけないの？
行かなくてもいいの？

災害時の対応→P.24



冬休み

3 学 期

1月 ・ 始業式

・ 給食週間

・ マラソン月間

・ 昔遊び体験 ・ 地震避難訓練

2月 ・ 校内作品展

・ マラソン記録会

・ 創立記念日(授業あり) ~2月25日です~

・ 参観・懇談

3月 ・ P T A総会

・ 6年生を送る会

・ 卒業式

・ 修了式

引越しをする時

引越しをするんだけど、
どうしたらいいの？

→転校手続き→P.22



春休み

さあ、次は2年生だ！

入学するとき



入学式

日 時	令和8年(2026年)4月7日 (火)
受 付	午前9時から 保護者同伴
開 式	午前9時30分 時間厳守
式 場	吹田市立高野台小学校 体育館 *正門より学校へお入りください

入学式当日の持ち物

- ・児童調査票 (22 ページ参照)
- ・安全カード (記入方法は 16 ページ)
- ・PTA加入申込書 (22 ページ参照)
- ・入学通知書 (吹田市教育委員会から郵送されたハガキ
入学式受付で提示していただきます)
- ・上履き (児童は上ぐつ、保護者はスリッパをご持参ください)
- ・手さげ袋等 (教科書や学用品、書類等をお持ち帰りいただきます)

学用品などの準備

❖ 学校で配付する物品

- (1)教科書、副読本 (いずれも無償給付)
- (2)一括購入品 (学校で購入します)

【一括購入品目一覧】

1. ノート3冊 (国語・算数・自由帳)
2. 名前ペン
3. 連絡帳と連絡袋
4. 粘土 粘土ケース (へら付き)
5. でんぷん糊
6. クレパス
7. クーピー

❖ 家庭で用意していただく物品

- (1) 筆箱、鉛筆（2B～6Bを1ダース程度、絵や飾りのない無地のもの、角があり転がりにくいもの）、赤鉛筆、消しゴム（四角く子どもの力で良く消えるもの）、下敷き
- (2) ねんど板（幼稚園等で使用したもので構いません）、ろうきん2枚（無記名）
- (3) 道具箱（25cm×33cm×6cm程度）、はさみ、セロハンテープ（小さいもの）、ステックのり
- (4) 上ぐつ
- (5) 体育館シューズ
- (6) 体操服（白の半袖シャツ、ハーフパンツ）、赤白帽（耳の後ろからあごにかけてちょうどいい長さのゴムをつけてください）

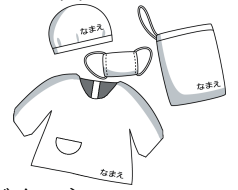

- (7) 給食用のエプロン（袖のあるもの）、帽子、マスク（使い捨てOK）
- (8) (4)～(7)それぞれが入る布袋を4枚用意してください。

市販品でも結構です。

上ぐつ入れ、体育館シューズ入れ…幅 20cm くらい

体操服入れ、給食エプロン入れ…幅 25cm くらい

※それぞれのもを入れて、少し余裕のある（お子さまが自分で出し入れしやすい）大きさの袋にしてください。

- (9) 大きめの手さげ袋 2つ（布製）
- (8)の4つの袋が入るもの
- 図書の本（絵本など）を入れるもの

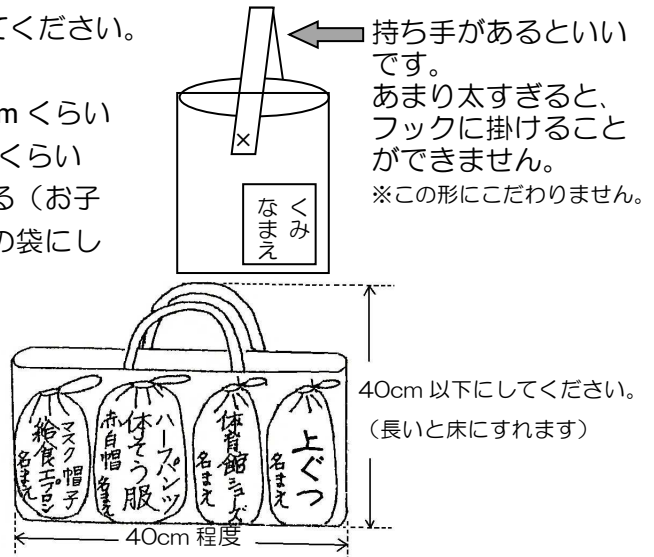

- (10) 水筒（肩からかけるひものついているもの）

- (11) 防災ずきん 自宅にあればそれをお使いください。ない場合は販売案内をお渡します。（必ず揃えなければならないものではありません）ご検討ください。

※登下校時の通学カバンについて

通学かばんは、ランドセル等、背中に背負い、学習用端末タブレットを十分に保護できるものとしてください。

すべての持ちものにひらがなで記名してください。

記名場所	給食のエプロン	上ぐつ	体育館シューズ
		(2か所記入)	(3か所記入)

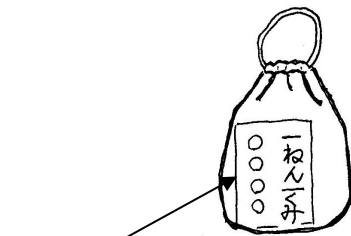

エプロン・帽子・マスク

袋と一緒にに入れてください。



上ぐつ・体育館シューズの袋にも

名前を記入してください。

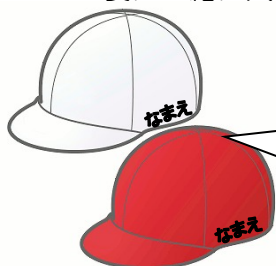

帽子についている名札に書いてください。直接、帽子にも書いてください。

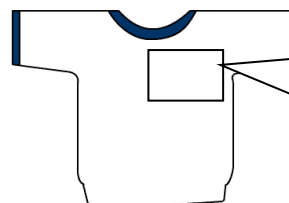

約15cm×7cm
サイズの名字をマジックで書く。
布を貼って頂いてもかまいません

物品の購入について

- 指定品はありません。大手スーパーやホームセンター、小売店等で販売されているもので結構です。
- 鍵盤ハーモニカについては、入学後に販売案内をいたします。幼稚園や保育園などで使っていたものを、引き続き使用していただくことも可能です。



入学にあたって（学習への準備）



お子さまの入学も近づき、何かとお心づかいのことと拝察いたします。

つきましては、入学までにご承知いただきたい事柄をお知らせいたしますので、ご協力ください。尚、今後わかりにくい点がありましたら遠慮なく学校までお問い合わせください。（TEL 6871-0553）

【1】入学までにできるように

- （1）ひらがなで書いた自分の名前が読める。（できれば、書ける）
- （2）名前を呼ばれたら、「ハイ」と返事ができる。
- （3）自分の持ち物と、他人の物とを区別できる。
- （4）登校・下校の道順がわかる。（横断歩道を通して）

【2】自分のことは、自分でできるように

- （1）服や下着を脱いだり着たりできる。（ボタン・ホック）
- （2）トイレ（和式も）ができる。行きたいときは先生に告げる。
- （3）教科書・学用品・遊び道具などの準備や後始末ができる。

【3】身体を清潔に、大切にすることを

- （1）早寝、早起きの習慣をつけ、朝晩歯をみがく。
- （2）朝食は必ず食べ、排便をすませる。
- （3）外から帰ったら、手を洗いうがいをする。
- （4）好き嫌いなく、できるだけなんでも食べられるようにする。
- （5）虫歯や疾病は治療しておき、伝染性のものは完全になおしておくようにする。
- （6）手足の爪はいつも短く、頭髪は清潔にする。
- （7）できるだけ薄着の習慣をつけ、清潔で動きやすい服装にする。

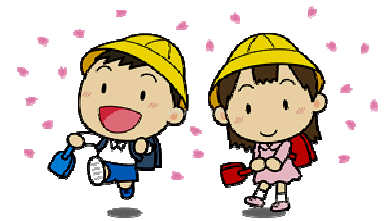

【4】話を聞くこと・自分の気持ちを伝えることができるように

- （1）相手の目を見て、しっかり話を聞くことができる。
- （2）自分の気持ちを自分なりに伝えることができる。
- （3）いすに座って物事に取り組むことができる。
（食事や学習など）



なにかあったらまず担任に相談を

学校は集団生活の場です。色々な個性をもった友だちや先生と過ごすなかで、様々なことを学習します。ときには人間関係がうまくいかなかったり、トラブルにあったりすることもあります。もし何か問題が起こったり、気になることがあったら、遠慮なく担任に連絡してください。電話や手紙、連絡帳などどのような方法でも構いませんので気軽に相談してください。

学校への質問、疑問についても気軽にご相談ください

お子さまが、学校の様子を多く話すことはとても良いことです。保護者の皆様も、学校のことがよくわかると思います。

しかしときには、お子さまからの情報が誤っていたり、一部だけを伝えてしまったりすることで、保護者の皆様が、担任や学校に対して疑問や不信を持たれることも見受けられます。そのような疑問や不信をそのままお子さまの前で話すと、学校に対するお子さまの不信感も強くなりますし、ひいては保護者と担任との意識のずれ違いが大きくなってしまいます。

お子さまの話で、担任や学校に対する疑問や不信が生まれそうときには、まず担任に連絡をとってください。話し合うことで、解決する問題も多くあるはずですよ。

学校全体で支援しています

学校では、担任以外にも多くの教職員でお子さまの成長を見守っています。担任と連絡を取り合っても問題が解決しない場合や、担任に伝えられずに悩むこともあるかもしれません。そんなときは、担任以外の教職員に連絡をとってください。学校ではお子さまの成長を第一に考え、保護者の皆さまの声を大切に、柔軟に対応していきたいと考えています。学校と家庭とで協力関係をつくることが一番大事なことです。

子育ての悩みや、家庭内での相談ごとなど、一人で悩まずに色々な相談窓口で話してみませんか？ 学校には、担任、養護教諭等の他、児童やご家族の心身を支援する専門スタッフがいます。

<スクールカウンセラー（SC）>

市の臨床心理士が教育相談を実施します。月2回程度、学校でも相談を受ける出張教育相談を実施しています。

<スクールソーシャルワーカー（SSW）>

支援方法の助言、関係機関との結びつけ等、児童を取りまく社会環境の調整を行う専門スタッフです。

<特別支援コーディネーター>

学習・生活面についての不安や困り感のご相談、その他、適切な相談機関を提案する教員です。

学校以外での相談窓口は、p.27 をご覧ください。



吹田市の教育

本市においては、「吹田市教育ビジョン」を柱に据え、「^{いのち}生命かがやき ともにつながり ^{あす}未来を拓く吹田の教育」を教育理念としています。その具現化に向け、義務教育を通して、「確かな学力」「豊かな心」「健やかな体」とともに新しい時代に求められる資質や能力（言語能力・情報活用能力、問題発見・解決能力等の学習の基盤となる資質・能力）を含めた総合的人間力を育成します。また、すべての子どもが安心して学べる豊かな教育環境を創造し、地域との連携を生かした教育活動を推進します。

吹田市教育ビジョン

教育理念

「^{いのち}生命かがやき ともにつながり ^{あす}未来を拓く吹田の教育」

基本目標 1

総合的人間力の形成

幼児教育から学校教育、生涯学習を通し、確かな学力、豊かな心と健やかな体を育み、主体的に行動し、他者と協働しながら未来を切り拓く力を育成します。

基本目標 2

社会全体の教育力の向上

ともに学び支えあう社会の実現に向け、家庭、学校・園、地域、関係機関など多様な主体が協働し、社会全体の教育力の向上に取り組みます。

基本目標 3

豊かな教育環境の創造

安心と安全のもと豊かな空間で学べるよう学校・園の施設を整備するとともに、ICT 環境のさらなる充実や子供たちの居場所づくりなど、社会状況の変化に柔軟に対応し、教育の質の向上に向けた環境整備に取り組みます。

人権教育の推進について

教育委員会では、「人権教育を推進するための指針」を定め、その中で一人ひとりの自尊感情を育み、多様な個性・価値観を認め合い、他者を思いやる人権感覚豊かな人間性を培う教育の推進を掲げています。そして、自分や人を大切にする生き方を感覚として身につけていくために、学習によって次のような技能（スキル）を高めていくことを目標にしています。

スキルアップ 誰もが身につけたい人権感覚

こんなことができるようになりたいね！

- まずは、自分を好きになることから
- 相手の立場に立って考えること
- 自分の思いを相手にきちんと伝えること
- 解決するまでねばり強く取り組むこと
- 自分で決断し責任を持つこと
- ものごとを公平にみることに
- ちがいを認め合い良い関係をつくること

本校の教育

❖ 学校教育目標

高野台小学校の児童としての誇りを持たせ、一人ひとりの特性を生かし、調和のとれた人間形成を目指す。

- 1 自主的精神に満ちた子どもの育成
- 2 明るい素直な子どもの育成
- 3 人間の尊さを自覚し、生命を大切にする子どもの育成
- 4 我慢強く、深く考える子どもの育成
- 5 力を合わせ、すすんで働き責任を果たす子どもの育成

❖ 学校教育方針

人間関係を良好なものとし、落ち着いた環境の中で、子どもの自尊感情を育む。その中で、積極的に学習に取り組めるように図り、学力を向上させる。

子どもたちに、学ぶことの楽しさや大切さを味わわせ、粘り強く学ぶ気持ちを育て、学ぶ文化を育む授業をつくりたいと考える。

❖ 学校の概要

所在地 〒565-0861 大阪府吹田市高野台2-16-1

電話 06-6871-0553 Fax 06-6871-0545

児童数 312名 学級数 17学級 (R8.1.8 現在)

1学年 57名(2学級) 2学年 52名(2学級) 3学年 52名(2学級)

4学年 49名(2学級) 5学年 52名(2学級) 6学年 50名(2学級)

肢体不自由児学級1学級(センター校) 支援学級4学級 通級指導教室併設

❖ 学校生活のきまり

- ① 交通のきまりを守り、決められた通学路、決められた門を通る。
- ② 登校時間、下校時間を守る。 登校時間 8時10分～8時25分
最終下校時間 16時00分(4・11月～3月)
16時30分(5～10月)
- ③ 登校した後は、下校まで勝手に学校から出ない。
- ④ 下校した後、学校へ忘れ物などを取り来る時は、保護者と一緒に来る。
- ⑤ 学習に必要なもの(おもちゃ、漫画、カードゲームなど)は持ってこない。
※携帯電話(非常時のみ使用)を持たせる場合は、同意書の提出が必要です。
- ⑥ 上靴、下靴、体育館シューズの区別をつける。
- ⑦ 自分の持ち物にはすべて名前を書く。
- ⑧ 学校のものは大切に使い、落書きなどをしない。
- ⑨ 廊下、階段、通路、スロープ、下足ホール、中庭、コンクリート部分では遊んだり走ったりしない。
- ⑩ 天気の良い日は運動場で元気に遊ぶ。
- ⑪ 雨の日や運動場の状態の悪いときは、教室で静かに過ごす。
- ⑫ 遊具では安全に気をつけ、ボール等の用具はきちんとかたづける。



❖ 日課表（R7 年度）・授業時数

	月・火・木・金	水曜特別時間 【特5】【特6】
登校時間	8時10分～ 8時25分	
健康観察	8時30分～ 8時35分	
読書 モジュール	8時35分～ 8時50分	
第1時限	8時50分～ 9時35分	
第2時限	9時40分～ 10時25分	
業 間	10時25分～ 10時45分	
第3時限	10時45分～ 11時30分	
第4時限	11時35分～ 12時20分	
給 食	12時20分～ 13時05分	
休 憩	13時05分～ 13時25分	13時05分～ 13時20分
一斉清掃	13時25分～ 13時40分	—
第5時限	13時45分～ 14時30分	13時20分～ 14時05分
第6時限	14時35分～ 15時20分 クラブ・委員会がある時 14時40分～ 15時25分	14時10分～ 14時55分
最終下校	4月・11月～3月 5月～10月	16時00分 16時30分

第1学年					
	月	火	水	木	金
1	○	○	○	○	○
2	○	○	○	○	○
3	○	○	○	○	○
4	○	○	○	○	○
5	○	○	●	○	○
6					

※集会は原則、月1回。（始業式・終業式を除く）

水曜日の朝の会は読書タイム。火・木・金曜日はモジュール授業を行います。

※授業終了後、10分程度終わりの会があります。

※水曜日は特別5時間授業（下校は14時15分頃～）、もしくは4時間授業（下校は13時20分頃～）となります。

※その他、変更のある際は、学校だより・学年だよりでお知らせします。

❖ 校章・校歌

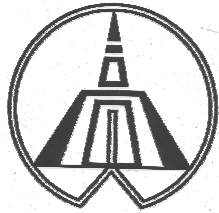

❖ 内容

真ん中の文字は高をデザインしたのですが、小学校の「小」と高野台の「台形」を表しています。又尖ったところは高い理想や真実を意味しそれに向かって両脇からの太い上に昇った線で努力し、伸進する子どもの姿を象徴しています。

高野台小学校 校歌	
一	白亜の校舎 明るい声が はずむよ 千里の山こえて 君僕私の 小さい花が 平和な社会を築くのだ
二	ああ 高野台 我らのまなびや 青空高く ボールを追って 駆けるよ 千里の丘越えて 君僕私の 小さい鳥が 希望の日本に巣立つのだ
三	ああ 高野台 我らのまなびや 緑の彼方 夕日が沈む 呼ぼうよ 千里の空の果て 君僕私の 小さい星が 明るい世界を造るのだ
	ああ 高野台 我らのまなびや

❖ 年間行事計画 (令和7年度学校行事)

	主な学校行事	保健行事
4月	入学式 始業式 離任式 参観・懇談 火災避難訓練	身体測定 内科・心臓健診 視力検査 検尿
5月	校外学習	耳鼻科健診 聴力検査 眼科健診
6月	運動会 PTA総会 たてわり清掃開始 プール開き 児童引き取り訓練	歯科健診
7月	交通安全教室 プール参観 終業式 夏季休業	
8月	夏季休業 始業式 夏休み作品展	身体測定
9月	土曜参観 芸術鑑賞会 児童会まつり 校外学習	
10月	5年林間学習 6年吹田市陸上大会 6年修学旅行 友だち100人集会	
11月	校内音楽会 高野台子どもまつり(PTA・地域行事) 個人懇談	
12月	終業式	
1月	始業式 地震避難訓練 給食週間 マラソン週間	身体測定
2月	マラソン記録会 校内作品展 参観・懇談	
3月	PTA総会 6年生を送る会 卒業式 修了式	

❖ R7 クラブ・委員会活動

<クラブ>

運動クラブ、卓球クラブ、音楽クラブ、工作クラブ、イラスト・まんがクラブ、
室内遊びクラブ、キャッチボールクラブ、菜園クラブ

<委員会>

児童会、放送委員会、給食委員会、美化・掲示委員会、保健・体育委員会、園芸委員会
図書委員会

評価（あゆみ）

「あゆみ（通知表）」は、学期ごとにお子さまの学習状況や生活の様子などを保護者に連絡するものです。また、学校と家庭とが連携しながらお子さまを育てるための手がかりとするものです。

評価方法は、「絶対評価」といって一定の学習目標に到達しているかどうかについて評価するものです。クラス全員が『できた』ということもあります。学習目標への到達度を児童、保護者、担任が共通認識し、次のステップへの課題をはっきりさせるためのものです。

No. 1		吹田 太郎		(第1学年)		
数	観点	学習の記録（2学期）			で	か
					き	ん
					た	ば
国	知識・技能	ことばのしくみがわかり、正しく読み書きする。			○	
	思考・判断・表現	じゆんじよく考え、自分の思いをつたえあう。			○	
	主体的に学習に取り組む態度	ことばのよさをかんじ、すすんでとり組もうとする。				○
算	知識・技能	数りょうかんげいや図形を理解し、計算やそくてい、図形をつくら分けたりする。			○	
	思考・判断・表現	すじ道を立てて考え、わかりやすく表す。				○
	主体的に学習に取り組む態度	算数のよさをかんじ、すすんでとり組もうとする。			○	
生	知識・技能	みのまわりと自分とのかかわりに気づき、生活にいかす。			○	
	思考・判断・表現	自分自身や自分の生活について考え、くふうして表す。			○	
	主体的に学習に取り組む態度	生活をゆたかにするために、めあてをもってすすんでとり組もうとする。			○	
音	知識・技能	音楽のしくみに気づいて、楽しく歌ったりえんそうしたりついたりする。			○	
	思考・判断・表現	心をこめて表げんをしたり、きよくのよさを見つけながら音楽をきく。			○	
	主体的に学習に取り組む態度	友だちといっしょに楽しみながら、すすんでとり組もうとする。			○	
図	知識・技能	形や色などとくちょうに気づき、ざいりょうと用くをつかい、ついたり表したりする。			○	
	思考・判断・表現	表したいこと、表し方について楽しく考える。			○	
	主体的に学習に取り組む態度	ものを楽しくつくり、すすんでとり組もうとする。			○	

No. 1		吹田 太郎	
数	観点	学習の記録（2学期）	
体	知識・技能	うんどうあそびのおこない方について知り、そのうごきをみにつける。	
	思考・判断・表現	うんどうのおこない方をくふうしたり、つたえあったりする。	
	主体的に学習に取り組む態度	友だちとなかよく、うんどうにすすんでとり組もうとする。	
観 点		活動の様子	
外国語活動		コミュニケーションの関心・意欲・態度 外国語への慣れ親しみ 言語や文化に対する気づき	
行動の記録			
ことごと			
	できた	できた	残をつけよう
1	友だちとなかよくする。	○	
2	あいての気持ちを考えて行動する。	○	
3	きまりややくそくを守り、安全にすぞす。	○	
4	身の回りの整理整頓をする。	○	
5	係や当番の仕事をする。	○	
6	持ち物や宿題をわずれずに持ってくる。		○
所見			

1・2年生は「できた」「がんばろう」の2段階、3年生以上は「よくできた」「できた」「がんばろう」の3段階で評価します。

教科は観点別に評価し、思考・判断・表現力、知識・技能の他、主体的に学習に取り組む態度など児童の学ぶ姿も評価します。

「外国語活動」（4年生以下）、「総合的な学習」（3年生以上）、「特別の教科 道徳」の評価（1年間の評価を3学期末に記入）は、活動や学習の過程、ワークシートやノート、発表や討論など様々な場面で見られる児童の学習状況や成果などをふまえ、子ども達の取り組み内容と特に頑張った点を、文章で担任が記述します。あわせて、「所見」の欄に文章表記も行います。

子どもたちの健康のために

保健室から

保健室は、お子さまが元気で楽しい学校生活を送れるようにお手伝いするところです。健康診断や身体測定をしたり、ケガや病気をしたときの応急手当などを行っています。また、困ったこと心配なことがあったときに相談できる場所でもあります。

健康診断

学校保健安全法に基づいて4月から6月にかけて行われます。主な目的は次の3点です。

- ①からだがどれだけ大きくなっているかを知るため
- ②隠れている病気を見つけ、なるべく早く治すため
- ③健康の大切さを知って、自分のからだを見つめ直すため

学校で行われる健康診断は「ふるいわけ検査（スクリーニング検査）」と呼ばれるもので、学校生活を送るに当たり支障があるかどうかについて検査し、異常や医療の必要性の有無を判断するものです。病院で実施するものではありませんので、専門的な診断等はいりません。

※健康診断には、ご家庭における健康観察の情報が重要です。多くの問診票や書類などを持ち帰りますが、記入もれのないようにして、期日までに提出してください。

※検査の日程・注意事項などは毎月の「保健だより」などをご覧ください。

※学校保健安全法施行規則の一部改正に伴い、変更することもあります。

☆ 入学までに、むし歯など治療が必要とわかっているものについては治しておいてください。

健康診断の実施項目及び該当学年

※ 来年度、変更される場合があります。

(●…全員 △…一部該当者 □…希望者のみ)

項目	学年	保育園	幼稚園	小学校					
				1学年	2学年	3学年	4学年	5学年	6学年
身体計測		●	●	●	●	●	●	●	●
視力検査		●	●	●	●	●	●	●	●
聴力検査			●	●	●	●		●	
内科		●※	●	●	●	●	●	●	●
眼科			●	●	△	△	△	△	△
耳鼻咽喉科			●	●	△	△	△	△	△
歯科		●	●	●	●	●	●	●	●
結核検診（問診及び診察）				●	●	●	●	●	●
尿検査	1次	●	●	●	●	●	●	●	●
	2次	△	△	△	△	△	△	△	△
心臓検診	1次			●					
	2次			△	△	△	△	△	△
	3次			△	△	△	△	△	△
脊柱側弯検査				△	△	△	△	●	△
四肢の状態				△	△	△	△	△	△
色覚検査				□					

※3歳以上

その他

- ◆ 二測定（身長、体重） … 9月、1月 全学年
- 子どもの生活習慣病予防検診 … 5学年希望者

検診のお知らせ



健康診断で病気の疑いが見受けられた場合は、「検診結果のお知らせ」「受診勧告書」などでそのつど連絡します。それをもってできるだけ早く医療機関で受診してください。

受診したら、病院からもらう報告書を学校に提出してください。

わたしのけんこう

検診の結果は「わたしのけんこう」でお知らせしています。

わたしのけんこう

学校名		小学校 中学校		
学年・組・番号				
名前				
		1学期	2学期	3学期
	身長	cm	cm	cm
		kg	kg	kg
	体重			
	内科検診			
	結核検診			
	運動器検診 《脊柱・胸郭・四肢》			
	心臓検診			
	眼科検診			
	視力 () 矯正視力		1回目	2回目
		右	()	
		左	()	
	耳鼻科検診			
	聴力	右		
		左		
	歯科健診	むし歯		
		その他の病変		
	尿検査			

ケガや病気のときは？

学校では安全管理に特段の配慮をはかっていますが、お子さまが不慮の事故等でケガをした場合、ケガの大きさにより医師による治療を受けることがあります。

病院に連れて行く前に保護者（安全カードに記載の連絡先）の方へ連絡をしますので、勤務先など異動があった場合は速やかにお知らせください。

お子さまには、学校管理下でケガをしたときに、すぐに担任またはケガをした時間の担当の先生に申し出るようご指導ください。また、学校でのケガでおうちから医療機関に行くことがあったときは、翌日担任まで連絡帳などでお知らせください。災害共済給付制度の手続き書類をお渡しします。

❖ ケガをしたとき

学校で起きたケガについては … 保健室で応急手当を行い、

①その後の経過観察をします。（状態により学校または家庭で）

②医療機関の受診を要するものは、速やかに保護者に連絡をとり、受診します。

※保健室ではその日学校で起きたケガに対する応急手当はしますが、治療を目的としている場ではありませんので、その後の治療はご家庭でお願いします。

❖ 病気になったとき

からだや生活のようす、クラスでの様子などから、症状の程度および要因を判断し、

①教室での授業が可能であると認められる場合は、教室にかえし担任が経過観察をします。

②しばらく保健室で安静に休ませ、経過を観察します。

その後も身体症状のよくない場合は、担任または養護教諭より保護者の方に連絡をとり、下校してもらいます。（原則として迎えにきていただきます）

※保健室は特別教室の一つで、医療機関ではありません。したがって病院のように内服薬の投与をはじめとする医療行為はできませんので、ご承知おきください。

お子さまの健康面で、何か気になることがありましたら、養護教諭または担任まで気軽にご相談ください。一緒に考えていきたいと思えます。

❖ いつでも連絡が取れるように

子どもの事故はいつ起こるか予測がつきません。何かあったら必ず保護者の方に連絡をしていますので、安全カードには必ず連絡の取れる連絡先をお書きください。

❖ 災害共済給付制度（日本スポーツ振興センター）

日本スポーツ振興センター（以下センター）の災害共済給付制度は、学校の管理下における児童生徒等の災害について災害共済給付を行うことを目的とするものです。

センターに加入すれば、学校管理下でのケガで医療費がかかった場合、その程度により給付金が支給されます。

吹田市ではすべての児童生徒がセンターへ加入することを原則としています。加入にかかる掛金は、保護者と吹田市が等分して負担します。

欠席と連絡方法

欠席、遅刻、早退をする場合は、さくら連絡網（出欠連絡用アプリ）にて学校にお知らせください。ただし、直接伝えたい内容などがある場合は、電話連絡も可能です。電話対応時間は、平日 8:00～17:30、夏季・冬季・春季休業中は平日 8:30～17:00 です。

遅刻や早退をする場合は、安全面から保護者の送り迎えをお願いします。また、次のような場合は欠席扱いになりません。

①学校感染症にかかったとき（出席停止）

第1種 エボラ出血熱、クリミア・コンゴ出血熱、痘そう、南米出血熱、ペスト、
マールブルグ病、ラッサ熱、急性灰白髄炎、ジフテリア、重症急性呼吸器症候群、
中東呼吸器症候群、特定鳥インフルエンザ

第2種 インフルエンザ、新型コロナウイルス感染症、百日咳、麻疹（はしか）
咽頭結膜熱（プール熱）、流行性耳下腺炎（おたふくかぜ）、風疹、水痘（みずぼうそう）、
結核、髄膜炎菌性髄膜炎

第3種 腸管出血性大腸菌感染症、流行性角結膜炎、急性出血性結膜炎、コレラ、細菌性赤痢、
腸チフス、パラチフス、その他の感染症

※病気が治り、医師の許可が出たら登校してください。診断書はいりません。

②臨時休業（学級閉鎖）になったとき

感染症予防上必要がある場合に行います。（4日程度）

③親族の忌引

父母…10日以内 祖父母…5日以内 曾祖父母…3日以内
兄弟姉妹…5日以内 伯叔父母…3日以内 従兄弟姉妹…1日以内
なお、遠隔地に行く必要のある場合は、往復日数をこれに加算することができます。

安全カード

このカードは、お子さまに何かあったとき、適切な対応ができるよう学校に保管しておくものです。これに、かかりつけの病院や緊急時の連絡先、健康状態などについて書いていただきます。

学校から緊急に医療機関を受診する際に持参します。保険証番号を御記入いただきますが、これは保険証の提示がされるまで参考とするものです。保険診療を受けるためには保険証等の原本提示が必要です。学校で厳重に保管し、プライバシーの保護に努めます。

なお、提出後、自宅や緊急連絡先等の電話番号が変わった場合は、速やかにお知らせください。

また、外出の時もできるかぎり出先の電話番号をお子さまに知らせておいてください。

保護者の同意がなければ、医療機関で処置してもらえないこともあります。病院受診の連絡があった場合、お子さまの不安を軽減するためにも、速やかに受診病院へお越しください。

自宅・勤務先・携帯電話など緊急の際の優先順位でお書きください。番号順に連絡をとります。

保険証の表紙のとおりお書きください。保険証が変わったときは、速やかにお知らせください。

アレルギーについてはできるだけ詳しくお書きください。

学校から家までの地図(目標をはっきり)

裏面に学校から家までの地図をお書きください。

緊急時の保護者以外の引き取り者をお書きください。

◎記入上の注意をよくお読みください。

家庭での生活について

☆抵抗力を高める生活を

人間には抵抗力と言って病気に負けないすばらしい力が備わっています。健康に過ごすためには、抵抗力を高めるような生活をするのが大切です。

- 睡眠（休養）を十分とる。
- 栄養バランスのとれた食事をとる。
- 運動をする。（体をしっかり動かす）



この健康の3つのキーワードを毎日の生活で心がけて、元気に学校生活が送れるようにしましょう。

☆子どもとのふれあいの時間をとってください

子ども達は社会生活の中で、体だけでなく心もしんどい思いをしたり、疲れたりしています。そんなときに、話を聞き受け止めてもらうことで、心が楽になったり安らいだりします。そして心が元気になると頑張ろうという意欲にもつながります。

ご家庭で、子ども達とふれあう時間をしっかりとってあげてください。

今、お子さんは一歩を踏み出そうとしています。でもまだまだたよりなくて、つまづくこともころぶこともあるでしょう。大きな愛と広い心で見守ってあげてください。

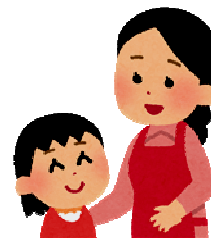

MEMO



給食室から

❖ みんなで楽しいランチタイム

子どもたちは、給食の時間をとても楽しみにしています。お友だちや先生と一緒に給食を食べることで、友だちの輪が広がったり、今まで食べられなかったものが少し食べられるようになったり、家庭の食事だけでは味わえない楽しみがあります。

献立には、旬の食材をとり入れたものや、伝統的な行事にまつわる食事などもあり、お昼ごはんの役割だけでなく、食文化やバランスの良い食事など、「給食を生きた教材」として多くのことを学びます。

学校では、苦手なものを無理に食べさせたり、全員に同じ量を食べさせたりすることはありません。食べられる量を食べきる指導をしています。好き嫌いを減らす指導についても、家庭と連携をとりながら進めていきます。

毎月、学校給食予定献立表は、吹田市教育委員会保健給食室のホームページに掲載されており、きゅうしょくだよりは御家庭に配布しています。お子様と御覧いただき、給食や食に関する話を話題にしてみたいはいかがでしょうか。そして、給食に関心を持ち、一日も早く給食に慣れ、楽しい時間になってくれることを願っています。

<学校給食予定献立表>

一ヶ月の予定献立と分量（中学年の量を記載）をお知らせしています。（低学年は記載量の90%量になります）裏面には、献立紹介・アレルギーの対応に関するお知らせなどを掲載しています。

学校給食予定献立表		吹田市教育委員会		吹田市学校給食会	
令和 年 9 月分 (年)		栄養三色		給食室	
献立名	献立名	献立名	献立名	献立名	献立名
1	2	3	4	5	6
7	8	9	10	11	12
13	14	15	16	17	18
19	20	21	22	23	24
25	26	27	28	29	30
31	32	33	34	35	36
37	38	39	40	41	42
43	44	45	46	47	48
49	50	51	52	53	54
55	56	57	58	59	60
61	62	63	64	65	66
67	68	69	70	71	72
73	74	75	76	77	78
79	80	81	82	83	84
85	86	87	88	89	90
91	92	93	94	95	96
97	98	99	100	101	102
103	104	105	106	107	108
109	110	111	112	113	114
115	116	117	118	119	120
121	122	123	124	125	126
127	128	129	130	131	132
133	134	135	136	137	138
139	140	141	142	143	144
145	146	147	148	149	150
151	152	153	154	155	156
157	158	159	160	161	162
163	164	165	166	167	168
169	170	171	172	173	174
175	176	177	178	179	180
181	182	183	184	185	186
187	188	189	190	191	192
193	194	195	196	197	198
199	200	201	202	203	204
205	206	207	208	209	210
211	212	213	214	215	216
217	218	219	220	221	222
223	224	225	226	227	228
229	230	231	232	233	234
235	236	237	238	239	240
241	242	243	244	245	246
247	248	249	250	251	252
253	254	255	256	257	258
259	260	261	262	263	264
265	266	267	268	269	270
271	272	273	274	275	276
277	278	279	280	281	282
283	284	285	286	287	288
289	290	291	292	293	294
295	296	297	298	299	300

献立名	献立名	献立名	献立名	献立名	献立名
29	30	31	32	33	34
35	36	37	38	39	40
41	42	43	44	45	46
47	48	49	50	51	52
53	54	55	56	57	58
59	60	61	62	63	64
65	66	67	68	69	70
71	72	73	74	75	76
77	78	79	80	81	82
83	84	85	86	87	88
89	90	91	92	93	94
95	96	97	98	99	100

十五夜

十五夜には昔からお月見をする風習があります。各校の名月ともよばれ、今年9月10日(土)です。
給食では1日前の夕飯(10)にお月見メニューが並びます。十五夜にはお月見団子やいも、ススキ、萩の豆などをお月見して、爽やかな秋を感じながら、お月見してみてください。

給食レシポ

月見団子

あんこ・白玉団子から月見団子作りチャレンジ!

【材料】 材料は献立表を参考にしてください。
①小豆もあらう。
②鍋に小豆とたっぷりの水を入れおき、煮立ったら15分ほどゆで、いったん湯をきる。
③鍋に②の小豆と分量の水を入れ煮立たせ、煮立ったら鍋内にてゆわくまで煮る。途中、様子を見ながら水を足し、アクをとる。
④小豆がやわらかくなったら砂糖を2回に分けて入れ、トロリとした状態で味をととのえる。

【白玉団子】 白玉粉 100g、水90ml
①白玉粉に水を少しづつ加えよく混ぜる。(耳とあらいのかわりになるまで)
②丸めて団子にする。
③お湯を沸騰させ、団子を入れる。
④団子がつかんできたら、水をたっぷりと沸かすようにすくひ、冷水で冷まし、お湯でゆでる。

白玉団子にあんこをのせて食べてください!

【アレルギーの対応に関するお知らせ】

卵・乳の除去食を実施しています。
除去食を希望される場合は、所定の書類の提出が必要となりますので、学校に申し出てください。

- アレルギー対応の献立表や、加工食品の配合表が必要な方は、こちらの二次元コードからご覧ください。
- 給食で「えび・かに・そば・落花生(ピーナッツ)・アーモンド・あわび・いくら・カンクネラ・キウイフルーツ・くるみ・パナナ・まつたけ」は、そのもでの提供/加工品に含まれることはありません。
- 給食で使用する「薄味類・小命類」は、えび・かに・しらす等の海産物が混入する場合がございますので、付随している可能性があります。

※本市の小学校給食に関する情報は、こちらの二次元コードからもご覧いただけます。

きゅうしょくのおしらせ

9月27日(月)

※新年度メニュー

ぶたキムチごはん

たまごスープ
にんじんのレモンふうみ

ぶたキムチごはん
ぶたキムチは、韓国では「キムチポックン(キムチの炒め物)」と書かれています。
ぶたキムチごはんは、豚肉とキムチを炒め、お米と一緒に炊き込んで作っています。

ケイス

「はくさい」は、さいよる「色」では何色の食べものかな?
①き ②あか ③あみどり

<きゅうしょくのおしらせ>
当日のメニュー紹介や食材に関する話など、給食にまつわるものを題材にした「きゅうしょくのおしらせ」をクラスに配布し、食育に活用しています。

吹田市内立健康経営研究センター(国庫)
「からしおプロジェクト」が連携して、学校給食を活用した子ども健康にも関心する食育を実施します。詳しくは、以下のQRコードからご覧ください。

吹田市 健康まちづくり室

国立循環器病研究センター

※本市の小学校給食に関する情報は、こちらの二次元コードからもご覧いただけます。

※給食の材料は天候などの影響により、中絶を希望されることとなりますので、必ず事前にこの学校給食予定献立表は20:00前にお届けし、15時までの準備は2:40前です。

❖ 給食の内容

献立は一ヶ月毎に栄養教職員が原案を作成し、献立作成会議で決定しています。主食・副食・牛乳がそろった完全給食で吹田市内統一献立になっています。

①学校給食摂取基準をみtasこと②食品衛生上安全であること③児童の嗜好、献立の変化、薄味で素材の味を大切にすること④多種類の食材、旬の材料、日本の伝統的な食品も取り入れるように心がけています。

全ての学校が、校内にある調理場で調理しています。

- パンは10種類程度あり、無漂白の小麦粉を使用し、糖分・脂肪分を控えたものが基本です。
- 米飯は週4回で、自校炊飯です。白飯のほか、季節の食材を使った炊き込みご飯やピラフなども献立に取り入れています。
- 牛乳は、ストローレス紙パック入りの牛乳を使用しています。
- 栄養について、学校給食摂取基準をもとに、家庭の食事でも不足しがちな栄養量を補えるように考えています。

❖ 給食費

低・中・高の三段階です。学年によりパンの大きさや米飯・おかずの量が異なるためです。

❖ 食物アレルギーの対応について

学校給食は教育の一環として実施していますが、医療的配慮のひとつとして全市統一で以下の対応をしています。

- 卵、乳、小麦の一部の除去食 *代替食の対応はしていません
- 欠食（主食・副食・給食全般）
- 加工食品の原材料配合表、食物アレルギー確認用予定献立表の配付

安全な食物アレルギーの対応を実現するため、除去食・欠食などは医師の診断に基づいたものを基本としています。但し、学校給食の対応は文部科学省の指針に基づき実施していますので、必ずしも御家庭と同じ対応ができるとは限りませんので、御了承ください。

対応を希望する場合は、学校から所定の書類一式をお渡しして、対応の説明をします。所定の書類一式のご提出がなければ、対応できません。

食物アレルギーがある場合は、入学前に余裕をもってできるだけ早く学校へご連絡ください。

*吹田市では「そば・ピーナッツ・えび・かに・アーモンド・カシューナッツ・くるみ・いくら・あわび・キウイフルーツ・バナナ・マカダミアナッツ・やまいも」の13品目は、そのものでの提供や加工品に含まれることはありません。さらに、みかん・ポンカンを除く生の果物・野菜・魚介類を提供することはありません。これらの食物アレルギーをお持ちの場合は、給食の配慮に関する書類一式の提出は不要です。ただし、学校生活において把握が必要となることもありますので「安全カード」にこの旨、必ずご記入いただき、別途ご相談ください。

また、提供しないもの以外の食物アレルギーをお持ちで配慮が必要な場合は、必ずお申し出下さい。

<おねがい>

家庭での食事について

- 家族で楽しく食べる機会を増やしましょう。
- 朝食はきちんと食べましょう。
- 野菜をしっかり食べましょう。
- 食べず嫌いの子どもが増えています。いろいろな食品を使いましょう。

事務的なこと

《保護者に負担いただく費用について》

学校教育において保護者に負担いただく費用として、「学校徴収金」と「小学校給食費」があります。

「学校徴収金」は、教材や校外学習の費用で、校長が購入する教材等や納入金額を決定し、口座振替（自動払込）により、吹田市教育委員会に納入していただきます。

「小学校給食費」は、吹田市が納入金額を決定し、口座振替（自動払込）により、吹田市に納入していただきます。

「学校徴収金」「小学校給食費」のどちらも、学校に現金を持参しても納入できません。

❖ 学校徴収金について

➤ 学校徴収金の納期

期別	口座振替日（納入期限）	再振替日
第1期	5月25日	6月15日
第2期	6月25日	7月15日
第3期	9月25日	10月15日
第4期	11月25日	12月15日
第5期	1月31日	2月20日

※ 金融機関の休業日に当たる場合は、翌営業日となります。

➤ 学校徴収金の納入金額

1年間に必要な金額を第1期から第5期までの5回に分けて納入していただきます。1年間の納入金額の目安は次のとおりです。（詳細は4月下旬にお知らせします。）

- ① 教材費 1～4年生 約 9,000円～約 18,000円（学年により異なります。）
5年生 約 24,000円（修学旅行積立金を含みます。）
6年生 約 27,500円（同上）

② 日本スポーツ振興センター掛金 460円

③ PTA会費 1家庭につき 3,000円 ※月額300円×10ヶ月

※口座振替手数料は、保護者負担です。（手数料の額は、取扱金融機関により異なります。）

銀行名	池田泉州銀行	北おおさか信用金庫	三井住友銀行	ゆうちょ銀行（郵便局）	りそな銀行
手数料					
口座振替手数料	11円	55円	11円	10円	11円

※残高不足で口座振替ができなかった場合は、再振替をします。再振替もできなかった場合は、払込取扱票を送付しますので、ゆうちょ銀行（郵便局）でお支払いください。（所定の手数料（5万円未満の窓口払いの場合 203円）が必要です。）

❖ 小学校給食費について

➤ 小学校給食費の納期

期別	給食実施月	口座振替日（納入期限）	再振替日
7月期	4～6月分	7月25日	8月15日
10月期	7～9月分	10月25日	11月15日
12月期	10・11月分	12月25日	1月21日
2月期	12・1月分	2月25日	3月15日
4月期	2・3月分	4月5日	4月25日

※ 金融機関の休業日に当たる場合は、翌営業日となります。

➤ 小学校給食費の納入金額

原則として「給食実施回数×1食単価」により納入金額を算出し、口座振替日の10日前までに通知します。1食単価の額、その他詳細は吹田市ホームページ等でお知らせします。

＜小学校給食費の納入金額の例＞（令和7年度の1食単価での試算）

給食実施回数が、4月が8回、5月が18回、6月が22回の場合

7月期の小学校給食費は、計48回 × 251円 = 12,048円

☑ 7月15日までに納入金額を通知。7月25日に口座から引き落とされます。

※口座振替手数料等は、吹田市が負担します。

※残高不足で口座振替ができなかった場合は、再振替をします。再振替もできなかった場合は、納付書を送付しますので、吹田市指定の金融機関の窓口でお支払いください。

❖ 学校徴収金・小学校給食費の口座振替について

➤ 取扱金融機関（口座振替を利用できる金融機関）

- ・池田泉州銀行
- ・北おおさか信用金庫
- ・三井住友銀行
- ・ゆうちょ銀行（郵便局）
- ・りそな銀行

➤ 口座振替の申込手続

（1）取扱金融機関のいずれかで口座を開設してください。

（取扱金融機関で口座をお持ちの場合は、その口座をご利用いただくことができます。保護者名義の口座でなくても構いません。）

（2）① Webでの申込み方法（池田泉州銀行はWeb申込みできません）

吹田市ホームページの申込手続のページ（トップページ > 子育て・教育 > 学校 > 保護者負担（学校徴収金、小学校給食費）のお支払 > 口座振替の申込手続（新規の方、変更の方））を開き、ページ下部のリンクから「Web 口座振替受付サービス」をご利用ください。（右の二次元コードからもアクセスできます。）



② 書面での申込み方法

所定の「口座振替依頼書」に必要事項を記入・押印のうえ、通帳と印鑑を持って取扱金融機関の窓口に行ってください。口座振替依頼書の用紙は、学校からお渡しします。（金融機関の窓口にはありません。）

➤ 口座振替申込みの注意点

- ・ 口座開設についての不明な点は、各金融機関にお問い合わせください。
- ・ 「学校徴収金」と「小学校給食費」とで同じ口座を利用することができますが、口座振替の申込みはそれぞれについて必要です。Webでの申込みの場合は「学校徴収金」と「小学校給食費」の2回の申込み（入力）が必要です。書面での申込みの場合は、2種類の口座振替依頼書の提出が必要です。
- ・ 兄弟姉妹の口座振替申込みを既に済ませている場合であっても、改めて口座振替の申込みが必要です。兄弟姉妹と同じ口座を利用することは可能です。

❖ その他

- 口座振替は、一度申込みをされると、「学校徴収金」は中学校卒業まで、「小学校給食費」は小学校卒業まで有効です。口座の変更を希望する場合は、上記「口座振替の申込手続」を参照のうえ、変更後の口座につき改めてWeb申込みを行うか、変更後の口座のある金融機関に口座振替依頼書を提出してください。なお、変更申込の時期によっては、直後の口座振替が変更前の口座から行われることがありますので、ご注意ください。
- 転出、卒業などの時に残金がある場合は一括して登録口座に返金します。口座の解約を検討される際は、返金が完了するまで手続をお待ちください。

転校手続き

校区外に転居する場合は、転校（転出）の手続きが必要です。転居が決まったら（予定でも）できるだけ早く学校へ連絡してください。転校に必要な書類の作成や、給食費等の精算を行います。校区内で転居する（した）場合は、新しい住所などを学校へ連絡してください。連絡帳で結構です。



← 学校ホームページ
事務手続き - 転出について



吹田市ホームページ
転校するとき→

提出書類

❖ 安全カード（詳細は 16 ページ）

安全カードは、お子さまのケガなどで緊急を要する場合、できるだけ早く処置できるように学校に常備しておくものです。

記入に際して、特にご注意ください緊急連絡先欄①②③は、連絡時の優先順位でお書きください。なお、連絡先に変更がありましたら、至急ご連絡ください。

❖ 児童調査票

児童調査票は、学校側がお子さまの状況を十分に把握するためのものです。ご家庭での様子などについてお書きください。

❖ 「吹田市学校徴収金等預金口座振替依頼書（自動払込利用申込書）」

給食費や教材費など学校に必要な経費を口座振替で納入していただくためのもので、金融機関窓口で書面での申し込みを希望される方、池田泉州銀行口座を利用される方は、学校で配付します。金融機関の窓口にはありません。

お子さまおひとりにつき、「学校給食費」と「学校徴収金等」各1部必要です。（「学校給食費」と「学校徴収金等」とで同じ口座を利用することができます。）口座振替は、一度申込みをされると、「学校給食費」は小学校卒業まで、「学校徴収金等」は中学校卒業まで有効です。口座の変更を希望する場合は、学校に申し出てください。

❖ 吹田市学校給食申込書

吹田市では、保護者のみなさまからの申し込みに基づいて学校給食を提供することを明確にするため、「学校給食申込書」の提出をお願いしております。

❖ 食物アレルギー等に関する確認書

吹田市では食物アレルギーに対する取り組みとして、ご家庭からのお申し出により除去食や欠食の対応を実施しております。これはアレルギーの有無に関わらず、すべての児童を対象に調査しますのでご協力をお願いいたします。

❖ P T A 加入申込書

P T A は任意加入ですが、入会していただくことについて、ご理解・ご協力いただいています。卒業または転校するまで P T A が管理し、記載された個人情報 P T A 活動以外の目的には一切使用しません。会費は一家庭月額 300 円で、簡素化のため、P T A より委任され学校が口座振替による集金を実施しています。

就学援助費制度について

吹田市では、学用品費や校外活動費など、学校で必要な費用の支払いにお困りの方に就学費用を援助する制度を実施しています。給付を希望される方は下記要領で申請してください。この制度には所得制限があります。また、生活保護世帯は対象になりません。

詳しくはQRコードから、市就学援助HP「小学校・中学校就学援助費制度について」を御覧ください。

申請時期・方法

一斉受付期間 | 令和8年4月1日(水)～5月25日(月)

※ 一斉受付期間中の申請分は4月分から支給されます。一斉受付期間後も随時申請を受付けますが、受付けた月からの月割支給(減額措置)となりますので御注意ください。

受付期間は令和9年2月末日までです。

やむを得ない場合のみ、窓口にて令和9年3月24日(水)(期限厳守)まで受付けします。(電子申請不可)



▲ 就学援助

- ① 電子申請 | 市HPから24時間申請が可能です。メールアドレスの登録が必要です。
「@apply.e-tumo.jp」ドメインを迷惑メール設定の解除をお願いします。
- ② 窓口申請 | 平日の午前9時から午後5時まで
吹田市教育委員会 学務課 (吹田市朝日町3番 吹田さんくす3番館4階)

医療券(医療費援助) 交付について

就学援助認定世帯又は生活保護世帯の児童生徒が、下記疾病の治療のため医療機関を受診した際、医療券を医療機関に提出することで、医療費の援助を受けることができます。受診される前に、学務課に交付申請し、医療券の発行を受けてください。交付申請は①電子申請で受付けします。

詳しくは就学援助HPを御覧ください。

トラコーマ、結膜炎(アレルギー性は対象外)、白せん、かいせん(水虫)、膿かしん(とびひ)、アデノイド、中耳炎(急性・慢性・滲出性を問わず)、慢性副鼻腔炎(急性・アレルギー性鼻炎は対象外)、う歯(虫歯。健康保険診療範囲内に限る。歯磨き指導等の予防処置は対象外)、寄生虫病(虫卵保有を含む)

新入学児童生徒学用品費の入学前支給について

令和8年4月に吹田市立小中学校に入学を予定している児童の保護者に対し、新入学学用品費を入学前の3月に支給します。給付を希望される方は下記要領で申請してください。所得制限があります。また、生活保護世帯は対象になりません。

小学校1年生予定児童

申請期間 | 令和8年2月1日(日)から2月28日(土)

①電子申請または②窓口申請で受付けします。詳しくは市HPを御覧ください。

中学校1年生予定児童(小学校6年生児童)

小学校6年生で就学援助費を受給している世帯が対象です。

◆お問合せ先：吹田市教育委員会 学務課 電話 06-6155-8196(直通)

災害時の対応

❖ 台風の時（台風でなくても暴風警報の場合にも適応）

吹田市または吹田市を含む北大阪に「暴風警報」または「大雨特別警報」が発令されているとき

- 1 午前7時現在で、吹田市または吹田市を含む北大阪に「暴風警報」または「大雨特別警報」が発令されているときは、登校せず家で待機します。
- 2 午前9時までに、吹田市または吹田市を含む北大阪に「暴風警報」または「大雨特別警報」が解除されたとき（9時解除も含む）は、授業がありますので、周辺の安全を確認後、安全に気をつけて登校します。
- 3 午前9時現在で、吹田市または吹田市を含む北大阪に「暴風警報」または「大雨特別警報」が解除されていないときは、学校は臨時休校となります。
- 4 児童が登校した後に、吹田市または吹田市を含む北大阪に「暴風警報」または「大雨特別警報」が発令されたときは、周辺の安全を確認し、安全が確保される体制が整い次第できるだけ早く下校させます。当日の天気予報にご注意いただき、児童が家に入れますよう各家庭で事前に相談しておいてください。

また、一斉下校の見守りや付添をご協力いただくこともあります。

（大雨・洪水警報発令のみの場合は、休校になりません。）

❖ 地震の時

吹田市に《震度5弱》以上の地震が起きたとき

- 1 児童の登校前に起こったとき、学校は臨時休校となります。
- 2 登校の途中で地震が起こったとき、建物のそばや高い塀など危険な場所をさけ安全な場所に一時避難した後、原則として登校し運動場に集合します。
- 3 登校後（授業中など）に地震が起こったとき、余震に配慮し、運動場など安全な場所へ避難します。

※安全確認の上、保護者（引き取り人）に引き渡しますので、迎えに来てください。

（ここで言う保護者とは保護者に代わる人も含みます。近所の友達の保護者に連れて帰ってもらう等も構いません。但し、その場合、安全カード裏面の「引き取り人」欄に記入しておいてください。また、非常時にどうするかは普段から考えておいてください。）

※迎えに来られるまでは、下校させずに原則として学校でお預かりします。

- 4 下校時に地震が起こったとき、危険な場所をさけ安全な場所に一時避難した後、安全に気をつけて家に帰ります。

◎地震の場合、電話が繋がらないことが予想されます。情報の伝達は正門に掲示して行います。なお、吹田市に災害対策本部が設置されます。

◎前日に地震が起り、当日午前7時現在、余震が発生している場合、学校や地域の被害状況により、児童の安全確保のため臨時休業の措置をとることがあります。

さくら連絡網

さくら連絡網について

吹田市では、学校—保護者間の情報コミュニケーション手段の1つとして「さくら連絡網」が導入されています。学校から学校だよりや様々なお知らせ文を「さくら連絡網」を通じてお届けしたり、学級閉鎖や災害時の登下校に関する情報、不審者情報などの緊急時にも即時にお知らせすることができます。ご家庭からは欠席や遅刻の届けを行うことができます。

後日、学校から配られる登録手順書の手順に従ってサービスへの登録をお願いいたします。

その他

留守家庭児童育成室（なかよし学級 電話6834-7930）

吹田市では、保護者が仕事などで保育できない1～4年生の児童を対象に、市内全ての小学校区内に留守家庭児童育成室を設置し、児童の健全育成を図っています。

開室日・開室時間

月～金曜日：放課後～午後5時

小学校の休業日（代休日、長期休業日等）：午前8時30分～午後5時

延長保育：午後6時30分まで

第4土曜日：午前8時30分～午後5時（延長保育なし。祝日の場合は休室）

休室日

土曜日（第4土曜日除く）、日曜日、祝日、国民の休日、年末年始、年度最終日

吹田市教育委員会地域教育部放課後子ども育成室 電話6384-1599

太陽の広場

吹田市子どもプラザ事業として、放課後の子どもたちをフレンドさん（地域や保護者）に見守られて、安心して運動場で遊ぶことのできる取り組みを「太陽の広場」といいます。

本校では、月に3回程度、水曜の放課後が「太陽の広場」です。実施日は、毎月の学校だよりでお知らせしています。

学校開放 ～運動場や体育館が使えます～ 連絡先：高野台地区体育振興会

吹田市では全ての小中学校で、夜間と休日に施設開放を行っています。団体への開放とだれでもが参加できるスポーツ教室などがあります。申し込みなど詳細については、高野台地区体育振興会にお問い合わせください。

❖ 本校で開かれているスポーツ教室

グランドゴルフ・ソフトバレーボール・セパタクロー・少年野球・バトントワリング
剣道

PTA活動 ～できる人が、できる時に、できることを～

PTAは、児童の保護者と教職員で構成された会で、保護者と教職員が協力して子どもたちの健やかな成長を願い、生活面や教育面で環境を整えるよう活動している団体です。

◆各委員会の主な活動と人数

(R8.1.10 現在)

委員会名	活動内容	人数
学 年 部	各学年の委員6名で構成される学級部の部長になります。 11月の高小子どもまつりに学級部として、子どもたちが遊べる出し物をしませす（参考として過去の出し物、手順の一覧があります）	各学年 1名
	◆主な活動予定 高小子どもまつり、卒業記念品の準備（6年学級部）	
地 域 活 動 部	運動場の土曜開放の見守りや地域行事のお手伝いをします。土日の活動が多いです。子どもたちが楽しんでいる姿を見るのが好きな方におすすめ！ 1年生歓迎会やスポーツ交流会など青少年対策委員会のイベントを一緒に行い、子どもたちの思い出を作るお手伝いができます。 活動回数が偏らないようにみんなで分担して行います。	各学年 2名
	◆主な活動予定 土曜開放の見守り（年数回/人）、1年生歓迎会（5～6月頃）、スポーツ交流会（11月～12月頃）、パトロール（夏季・冬季）など	
生 活 安 全 部	正門前で子どもたちの下校の見守り（月に1～2回）や朝見守りの当番表作成などをして頂きます。下校時の子どもたちの様子を知ることができたり、挨拶をしたり子どもたちからは一番身近なPTA委員になります。	各学年 2名
指名委員会	次年度のPTA本部役員候補者の選出を行います。 例年2学期から活動を開始しています。候補者が決まったら本人の同意を得て、選挙管理委員会に通知します。	各学年 1名

※各部長・副部長は、運営委員会の参加をお願いします（適宜開催）今年度実績6回（予定含む）

※指名委員経験者は、5年間は指名委員を担当することができません。

◆ ツイタもんの導入について （R8.1.10 現在）

平成29年度より、登下校見守りシステムとして学校防犯システム『ツイタもん』を導入し、子どもたちの安全確保の一助としております。このシステムによる校門通過メールをお知らせする有料オプションへの加入は任意です。

またこのツイタもんメール配信システムを利用して、PTAからのお知らせメールを配信しています。これについての登録は無料です。是非お子様の安全確認にご活用ください。

PTA本部お問い合わせ先

takanodai@zenp.jp

070-9254-2865(イベント時)

学校以外の教育相談窓口

子育ての悩みなどで相談したいことがあれば、学校以外にも教育相談窓口があります。

吹 田 市	吹田市立 教育センター	不登校や情緒、発達、いじめ等 で悩んだり困ったりしている 子供や保護者からの相談(電話 相談・来所相談 ※来所相談は 要予約)	TEL：06-6170-1579 時間：9:00～17:00 平日及び第3日曜日 来所相談のみ、木曜日は21:00まで可 所在地：佐竹台1丁目6番3号 吹田市総合防災センター内
		個別または小グループでの活 動や学習を行う教育支援教室 「あるくの森」の開室/家庭訪 問活動※入室申込は学校を通 しての手続となります。	TEL：06-6170-1575 時間：月～金 9：00～17：30 所在地：同上
	子ども・若者総合 相談センター ぶらっとるーむ 吹田（青少年室）	悩みを抱える子供・若者（39 歳まで）とその家族を対象とし た相談・支援	TEL：06-6816-8534 時間：月～土10:00～20:00（日祝は 要予約） 所在地：山田西4-2-43ゆいぴあ 吹田市立子育て青少年拠点 夢つながり未来館）2F
	こども発達支援 センター 地域支援 センター	発達や療育についての相談や 支援	TEL：06-6339-6103 時間：月～金 9:00～17:30 所在地：片山町2-11-40
	すこやか親子室	児童発達支援や放課後等デイ サービスなどの通所受給者証 交付手続き	TEL：06-6170-7224 時間：平日9:00～17:30 所在地：出口町19-2 吹田市保健センター3F
	地 域 保 健 課	こころの健康相談：精神保健 福祉士、保健師等が相談に応じ る（家族からの相談も可）（面 接は予約制）	TEL：06-6339-2227 時間：平日9:00～17:30 所在地：出口町19-3 吹田市保健所内
	家庭児童相談室	家庭児童相談・ヤングケアラー の相談 家庭支援事業（子育て世帯家 事・育児支援、子育て短期支援 （短期入所生活援助や夜間養 護等）	TEL：06-6384-1472 時間：平日9:00～17:30 所在地：出口町19-2 吹田市立総合福祉会館
	生 活 福 祉 室	生活困窮世帯の子供とその保 護者に対する生活や養育に関 する支援高校等への進学に向 けた学習支援	TEL：06-6384-1350 時間：平日9:00～17:30 所在地：泉町1-3-40 吹田市役所 低層棟1F
	障がい福祉室	障がい福祉サービスの利用に 関する相談	地域の身近な相談窓口として、市内6ブ ロックに障がい者支援センターを設置。
大 阪 府	さわやか ホットライン	不登校を含めた教育相談全般 （保護者専用）	TEL：06-6607-7362 時間：平日9:30～17:30 所在地：大阪市住吉区苅田4丁目13- 23 大阪府教育センター本館5 階 教育相談室
	すこやか ホットライン	不登校を含めた教育相談全般 （子ども専用）	TEL：06-6607-7361 時間：平日9:30～17:30 所在地：大阪市住吉区苅田4丁目13- 23 大阪府教育センター本館5 階 教育相談室
	すこやか 教育相談24	不登校を含めた教育相談全般 （時間外対応）	TEL：0120-0-78310 平日の上記相談時間以外や土日祝日

校舎・教室配置図

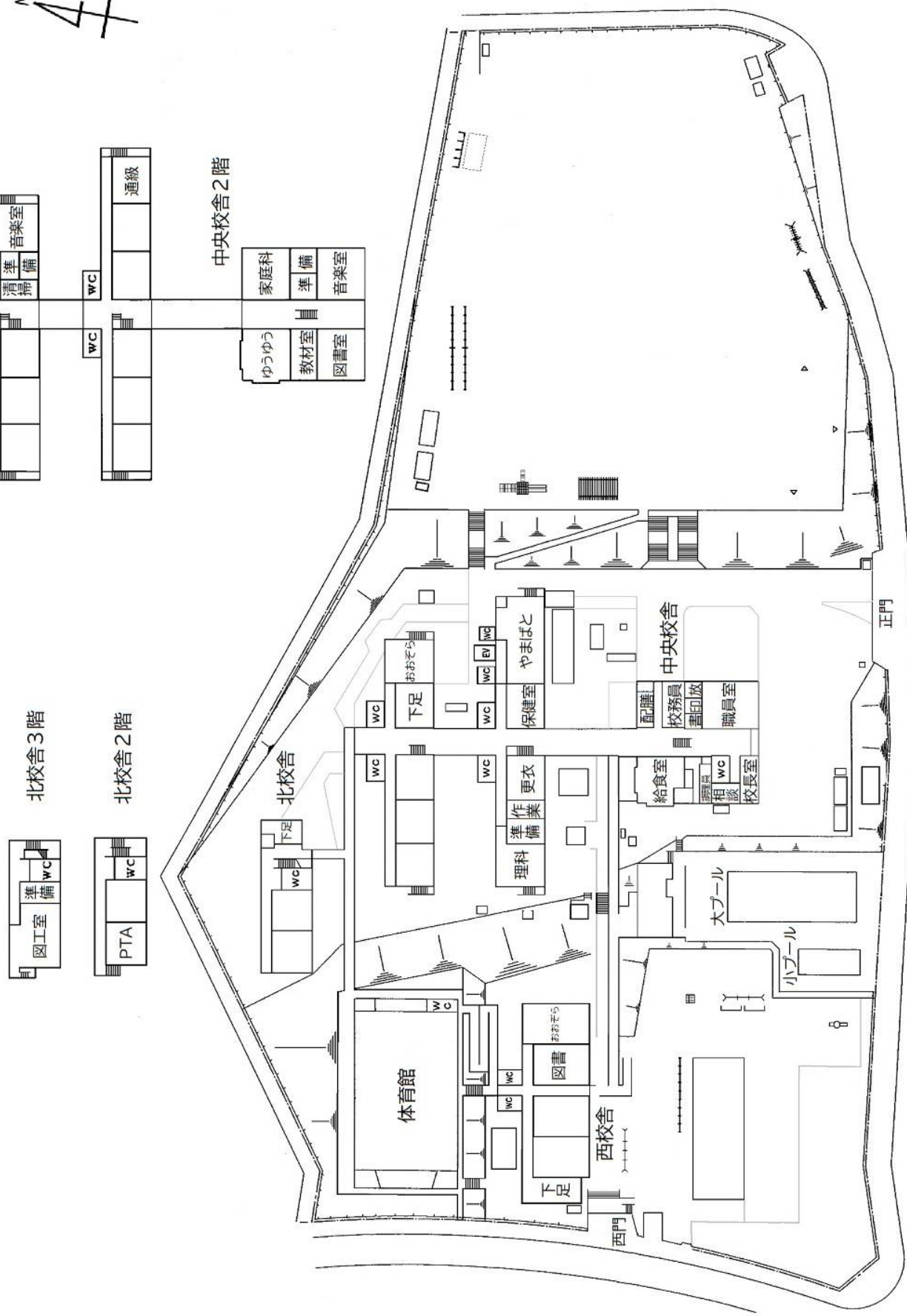

高野台小学校学校ハンドブック 令和8年度（2026年度）版

本学校ガイド作成にあたり、下記の文献を参考にさせていただきました。

片小ナビ ～ 保護者のための片山小学校ガイドブック ～

大阪大学人間科学部・教育制度学研究室発行

吹田市立小学校

～ スクールガイド・入学案内・入学のしおり・入学説明会資料 ～

制 作

吹田市立高野台小学校
吹田市教育委員会 学校教育室

発 行

令和8年（2026年）2月1日
吹田市立高野台小学校